

石 だより

2021

新春

vol.81

令和3年1月発行(通巻81号)

題字 石山梢葉 (日展作家)



CLOSE UP「当院における感染予防対策について」	2
新型コロナウイルス検査測定方法のご紹介	2
職員紹介	4
新任医師紹介	4
我が家のペット自慢	5
栄養管理室だより	5
ニッタ先生の神経百話、金沢漫歩	6

連携病院の紹介	7
立志のつどい	8
外来改修整備工事について	8
ご寄附へのお礼とご報告	9
国立病院機構(NHO)について	9
がん診療部だより	10
外来担当医一覧	12

自由にお持ち下さい

TAKE FREE

当院における 感染予防対策について



●職員の来院目的の確認、**体温測定および手指消毒**の実施。(フェイスシールドを着用)



スタンド式 顔認識・
体温測定装置を併用

当院では、昨年2月以後新型コロナウイルス感染拡大防止策を講じてきました。現在全国的に感染状況が悪化し、さらにインフルエンザの拡大も懸念されます。当院では昨年8月末に病棟で発生した集団感染の反省を踏まえ、次ページに記載するような一層の対策を講じ、地域の皆様に必要とされる医療提供を継続します。当院をご利用されるすべての皆様にも、ご協力のほどよろしくお願いいたします。

新型コロナ検査測定方法のご紹介

当院で実施できる新型コロナ検査は、**三種類の遺伝子検査 (PCR、LAMP、TRC)** と**抗原検査**があります。



PCR法の機械



LAMP法の機械



TRC法の機械

すべての患者さんが安心して
受診・入院治療できる診療体制のために

●院内各設備(再来受付機、自動精算機、エレベーター操作スイッチ、待合の椅子、トイレなど)の定期的な消毒や光触媒とナノ技術を用いた抗ウイルスコーティング処理の実施。病室の定期的な紫外線照射による殺菌。



●院内で使用するクリアファイル(受診票ファイル)の**使用ごとの消毒**を実施



●感染者と非感染者が交差しない**動線確保**



熱のある方の入口



熱のない方の入口



- 外来受診や入院前に健康状態や体温の経過等を確認や必要に応じたPCR検査
- 新型コロナウイルス感染が短時間で診断可能な検査体制の充実
- マイクロ飛沫感染防止のための陰圧設備の充実
- 当院を利用する皆様のマスク着用の徹底・入院患者さんのマスク着用強化
- 入院の方への面会の原則禁止(当面の間)・**リモート面会の充実**



●職員の**飛沫感染予防策**(ゴーグル・ガウン等)の強化



●職員の**体温・健康チェックの強化**(休日を含めた毎日の実施とその一括管理)



報道されているPCR(ポリメラーゼ連鎖反応: Polymerase Chain Reaction)を含め、遺伝子検査はウイルス遺伝子を増幅させて検出する方法です。抗原検査に比べ、検出率は上がりますが、結果が出るまでに60分以上かかります。

抗原検査は、新型コロナウイルスに対する抗体を用いて抗原を見つける検査です。抗原検査は、遺伝子検査と異なりウイルスを増幅させない検査なので、検出にはより多くのウイルスが必要となります。特殊な検査機器は必要なく、検査時間は15分~30分で検査結果を知ることができますが、遺伝子検査と比較すると検出率が少し劣ってしまいます。

現在の課題として、遺伝子検査は抗原検査に比べ、判定に時間がかかっていましたが、昨年末に新たな遺伝子検査(NEAR法)の導入により、15分ほどで結果を出せるようになりました。

NEAR法の機械(<https://www.abbott.com>より画像転載)



職員紹介

表紙に登場した当院の職員を紹介します。

VOICE_01



内分泌・代謝内科医師

えんやま やすふみ

圓山 泰史

初めまして。昨年4月より当院に赴任した内分泌代謝内科の圓山泰史(えんやまやすふみ)と申します。出身は七尾市であり地元石川県が大好きです。生活習慣病に関心があり、この道を選びました。微力ですが、皆様の健康寿命に少しでも貢献できましたら幸いです。

VOICE_02



診療放射線技師

なかの りゅうせい

中野 竜生

診療放射線技師として働き始めて5年目になります。現在当院では、高性能のMRI装置が2台稼働中です。MRI検査は磁気を利用して内臓や血管・組織を撮像する検査です。当院では、MRI専門技術者が従事していますので、検査に不安な点や疑問があればお気軽にお尋ねください。

VOICE_03



薬剤師

いしじま れい

石嶋 麗

がん化学療法&緩和ケアチームの一員として働いています! 治療に伴う副作用の予防方法や生活の工夫の方法を考えたり、他のスタッフ・患者さんご本人と協力しながら毎日頑張っています。薬の専門家として、治療とともに歩む患者さんのその人らしい生活を支えられるよう今後も精一杯努めたいと思います!

VOICE_04



主任栄養士

みやち なつこ

宮地 菜摘子

名古屋医療センターから異動してきました。趣味は情報収集のための食べ歩きとヴァイオリンを弾くことです。金沢は美味しい食材が多く、音楽が盛んで魅力がいっぱいですので、わくわくして来ました。栄養指導時には、是非金沢の情報を教えてくださいましたらうれしいです。

新任医師紹介

NEW DOCTOR INTRODUCTION

消化器内科医師 - 令和2年10月1日就任

木村 真規子 きむら まきこ



前任地 市立敦賀病院

趣味 旅行、スイーツ巡り

一言 患者様に寄り添った診療を心がけたいと思います。よろしくお願ひします。

専修医(整形外科) - 令和2年10月1日就任

下島 康太 しもじま こうた



前任地 上越総合病院

趣味 旅行、登山

一言 患者さんの痛みに寄り添った診療を心懸けたいと思っております。フットワークを軽く日々頑張ります。

臨床研修医

- 令和2年10月1日就任

岸田 晟利 きしだ まさみち



前任地 金沢大学

趣味 ドライブ、グルメ探し

一言 整形外科分野を中心に勉強させて頂きながら、フレッシュな気持ちで診療に携われればと思っております。宜しくお願ひ致します。

我が家のペット自慢

当院に勤務する職員の
自慢のペットを紹介します。



飼い主さん

緩和ケア内科 小室 龍太郎

ペットプロフィール

名前 小室ぶん太 性別 男の子
種類 豆柴 年齢 2歳

我が家の一員になって2年が過ぎました。ボール遊びが大好きで、自分でボールを持ってきておねだりします。周りに人がいなくなると、遠吠えしてさみしがったりする甘えん坊ですが、それもまた可愛らしいです。



栄養管理室だより

新年あけましておめでとうございます！
寒くて活動量が減ってしまったり、さらに自粛や年末年始で食生活が乱れがちな今日このごろですが、いかがお過ごしでしょうか。



最近みなさんと栄養指導でお話する中、「米飯ではなく雑穀米を召し上がっている方が多くいらっしゃるなあ」と感じます。今回は、昨年も話題となっていた『もち麦』についてお伝えします。
『もち麦』が話題となっていた背景として、βグルカンという**水溶性食物繊維を多く含む**ことがポイントとなります。

食物繊維は筋張ったものをイメージしがちですが、水に溶ける水溶性食物繊維も大切な働きをしています。

体内で有害な物質の排泄を促進し、血中コレステロール値を下げる作用

食後の血糖値の急激な上昇を抑える作用

腸内の善玉菌の割合を増やし、腸内環境を整える作用

さらに最近、特に朝食時、この食物繊維を多く含む食事をする事で、その日の昼食や夕食後の**血糖値の急上昇を抑えてくれるような効果(セカンドミール効果)**があるという報告もあります。

食生活が乱れがちな今の季節、『もち麦』等の手軽な食品で、食物繊維を積極的に取り入れていきたいですね。



ニッタ先生の 神経百話



手足が震える意外な原因は(その2)

令和3年になりました。皆様、**新年明けましておめでとうございます**。昨年はコロナウイルスで皆様も病院も大変でしたが、金沢医療センターを応援していただき、本当にありがとうございます。

手足がふるえるとのことで脳神経内科を受診されたDさん。ふるえているのは右半分の手足です。

ニッタ先生 「いつからふるえるのですか?」

Dさん 「今朝からですよ。」

ニッタ先生 「ふるえるのは右だけですか?」

Aさん 「右だけです。」

ニッタ先生 「糖尿病とかはないですか?」

Aさん 「ないです。」

Dさんのふるえは、指先や手足の先が細かく揺れる、



よくあるようなふるえとちがって、手足が前後左右に勝手に振り回されるような**大きく荒いふるえ**でした。ふるえは片方だけで、急になったのだから、原因はもしかして…。頭部MRIでは左の脳に**脳梗塞**が見つかりました。

第22回「お酒もお薬、飲めや飲め?。」でもお話ししたように、脳卒中でふるえるのはかなり稀で、しかもDさんのようにふるえで始まる脳卒中は非常に稀です。同じような**大きく荒いふるえ**は第53回「手足が震える意外な原因は…」のように高血糖でも見られますが、Dさんの血糖は正常でした。入院していただき、脳梗塞の治療とふるえのお薬でふるえは翌日にはなくなりました。が、残念なことにふるえのお薬をやめるとまたふるえが出てきました。ふるえにもいろいろな種類とその原因があります。

金沢 曼歩



金沢ぶらり一万歩



武蔵スタジオ通り

武蔵ヶ辻めいてつエムザ裏に「武蔵スタジオ通り」があります。

画像は、電線地中化に伴い地上に設置した変圧器を保護し、見る人をわくわくした気分させるデコレーションオブジェです。

直感的には、暖炉のような、あるいはアコーディオンを想像させるデザインになっています。

皆さんはどのように見えますか?

見え方は人それぞれでしょうけど、想像力を試されるオブジェに出逢えると、さすが工芸の街って感じがします。

皆さんも、おおいに散歩して市内に点在している工芸オブジェを見つけましょう!

当院と連携している開業医さんをご紹介します。

けんろく診療所

診療科 内科、消化器科、循環器科、外科



院長
ふるた かずお
古田 和雄 先生

当院は1992年小立野台の麓、天神町に開設されました。私は卒後20年程消化器外科に従事しその後小病院、別の診療所を経て2002年に所長に就任しました。

現在はプライマリーケア学会や認知症学会に所属し家庭医療を診療の礎と心がけています。また、訪問診療も在宅と施設半々程度で月30数人訪問し、緩和ケアや看取りも対応しています。併設の通所リハビリでは個人リハビリも行い、訪問介護では通院乗降なども好評を得ています。

プライマリーケアに於いては、連携や包括統一的アプローチを重視し、地域の医療機関や、施設、包括など多くのスタッフとの連携に努めています。特に金沢医療センターの皆さんには専門医への相談や検査、入院相談はもちろん、開放病床などで一緒に診療をさせていただくなどお世話になっていますが、先生方からの詳細な情報は生の知識や技術の習得に大変役立っています。今後ともよろしく願いいたします。



診療時間	月	火	水	木	金	土	日祝
9:00~12:00	○	○	○	○	○	※	/
14:00~15:30	☆	☆	☆	☆	☆	/	/
15:30~18:00	○	○	☆	○	○	/	/

○…外来診療 ☆…訪問診療(往診) ※…第2・第4土曜のみ
休診日 水・土午後、第1・第3・第5土曜

〒920-0925 石川県金沢市天神町1-18-37

TEL 076-264-0678

<http://kenroku-mcoop.com/>



半田内科医院

診療科 内科、消化器内科、循環器内科

当院は、昭和46年、小立野の地に開業いたしました。以来、「人にやさしい医療」を目指して地域医療の一端を担う努力をしまりましたが、来年10月には、開業50周年の節目を迎えることができそうです。これもひとえに、金沢医療センターをはじめ近隣の医療機関のご協力と、地域の方々のご支援の賜物であり、この紙面をお借りして、あらためて感謝を申し上げます。

院長の鍛治は、内科一般の診療に加えて、特に、肝疾患の診断・治療や胃がん検診などに取り組んでいます。また、金沢大学から専門医を派遣いただき、最新の医療を提供できるように努めています。超高齢社会の中、今後は、通院が難しくなる患者さんも多くなると思います。病気だけではなく人を診る心を大切に、在宅医療にも全力を尽くす所存です。

金沢医療センターは地域医療を支えて下さる大切な病院です。今後ともどうぞよろしくお願いいたします。



院長 鍛治 恭介 先生
かじ きょうすけ
理事長 半田 詮 先生
はんだ あきら



診療時間	月	火	水	木	金	土	日祝
9:00~12:30	○	○	○	○	○	○	/
14:00~18:00	○	○	○	/	○	/	/

休診日 日曜・祝日、木・土曜午後

〒920-0942 石川県金沢市小立野3-28-17

TEL 076-264-0255

<http://handanaika.jp/>





1 立志のつどい



金沢医療センター
附属金沢看護学校



令和2年10月2日、1年生が臨地実習で実際に患者さんへ看護を实践する前に、看護学生としての決意の式となる「立志のつどい」が行われました。これから患者さんへの看護を实践する責任と自覚を胸に「医療従事者としての責任と患者さんの個性を理解し、一人ひとりに気を配り心配りをし、患者さんの小さな変化にも気づき、快適な療養生活を送って頂けるように、患者さんに寄り添える看護をしていきます。」と誓いました。学生は年間を通し金沢医療センターをはじめ地域の施設にも実習に行かさせていただき学んでおります。引き続きのご支援をお願いします。

外来改修整備工事(1期)が竣工いたしました。

令和2年4月に着工しました外来改修整備工事(1期)が令和2年11月20日を以て竣工しましたのでご報告いたします。外来改修整備工事(1期)の趣旨は、薬剤部に注射薬自動払出装置(写真1)を導入し、チーム医療等の機能強化と医療安全の推進を図るため、薬剤部を移転する等改修し外来部門を整備するものです。工事概要は、まず、医療情報管理室を外来管理診療棟地下1階から中病棟1階に移転(写真2)しました。

写真1



次に医療情報管理室跡地に薬剤部を移転(写真3)し、薬局窓口を外来管理診療棟地下1階に移転(写真4)しました。

約8か月に及ぶ工事期間中には、入院・外来患者様に多大なるご協力をいただき、誠にありがとうございました。今後、令和3年1月から約9か月かけて、外来改修整備工事(2期)を行い、これからも患者様が利用しやすい病院を目指して整備していく予定です。

写真2



写真3



写真4



(令和2年7月30日～10月28日)

ご寄附へのお礼とご報告

ご寄附を頂戴した方々(順不同)	使 途
(株)日立製作所ヘルスケア中部・北陸支店 様	フェイスシールド多数
(株)北栄 様	消毒用アルコール他多数
浦 利晃 様	フェイスシールド多数
両角 英一郎 様	手指消毒用エタノール多数
(株)ヤクルト北陸 様	ヤクルト多数
アクセーヌ(株) 様	スーパーサンシールドEX(日やけ止めバースクリーム)多数
石川県菓子工業組合 様	お菓子多数

当院では、新型コロナウイルス感染症への対応にあたり、各方面から多くの温かいご支援を頂戴しており、厚く御礼申し上げます。

ご寄附を頂戴した方々のお名前を掲載させていただきます。なお、今回掲載できなかった方々からも、多くのご厚意を頂戴しております。

ご寄附の申し出については、下記「お問合せ先」または受付窓口で担当者までご連絡願います。

※手順の詳細は当院ホームページにも掲載しております。

お問合せ先 ☎076-262-4161 (代表)

受付時間 / 平日の月曜～金曜 8:30～17:00まで
担 当 / 事務部企画課 業務班長

NHO PRESS ～国立病院機構通信～について

金沢医療センターは、国立病院機構(NHO:National Hospital Organization)という141の病院からなる国内最大級の病院ネットワークの病院です。

国立病院機構(NHO)という病院ネットワークが、どのようなグループでどのような活動をしているのかを紹介する『NHO PRESS～国立病院機構通信～』を発行しています。1階の総合案内カウンターに設置していますので、ぜひご覧になってください。(Vol.11には金沢医療センター発、院内オーケストラの記事が掲載されています。)

なお、ホームページに最新号と過去のものに掲載していますので、そちらもぜひご覧になってください。[NHO PRESS]で検索してください。



NHO PRESS

検索



がん診療部だより

「頭のがん」と 脳神経外科診療の紹介

「頭のがん」と聞いて、「脳にもがんができるの?」と疑問に思った人、それは正しいです。

脳腫瘍は人口10万人あたり年間15人程度発生しますが、組織型としては100数十種以上もできるので、最多の組織型でもそれ自体が「希少」がんでまれな病気です。この一臓器としては極めて多い種数が、脳腫瘍の診断、治療を複雑、

困難にしている要因です。

社会の高齢化に伴い髄膜腫、グリオーマ、悪性リンパ腫、転移性脳腫瘍(全身がんの脳転移)が増えています。手足のまひや失語がないと、認知症やこころの病気と間違われる場合があります。

髄膜腫は多くが良性で手術が主な治療ですが、グリオーマ、悪性リンパ腫、転移性脳腫瘍は悪性で、他科の協力や抗がん剤、放射線治療が欠かせません。

当院は「がん拠点病院」として各科のがん診療がしっかりしていること、放射線治療医がいること、せん妄や認知症に対応できる精神科があることが当院の強みです。以下に具体例を示します。



〈症例1〉

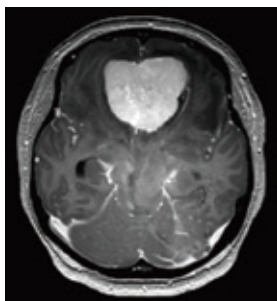

高齢女性、認知症で発見された大きな髄膜腫。手術のみで完治。

〈症例2〉

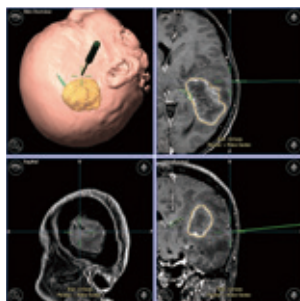

中年男性、肺がんの脳転移(線で囲まれた部分)。手術ナビゲーション下に摘出後、放射線治療を追加した。

〈症例3〉

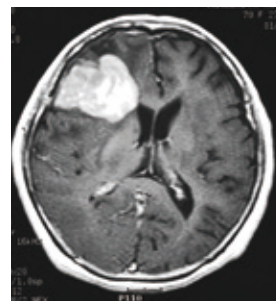

高齢女性、認知症で発症した悪性リンパ腫。病理診断後、血液内科に転科し、大量化学療法を行った。

続いて高齢者診療における当科の特徴を紹介します。

特徴

くも膜下出血

ほとんどは動脈瘤の破裂が原因で、高齢女性に多い病気です。無検査、無治療で放置されていることが多いため、と推察されます。高齢者では血管の蛇行や瘤の形からカテーテル治療が難しい例が多く、当科では必要であれば頸部で親動脈を確保し、開頭クリッピングを行っています。

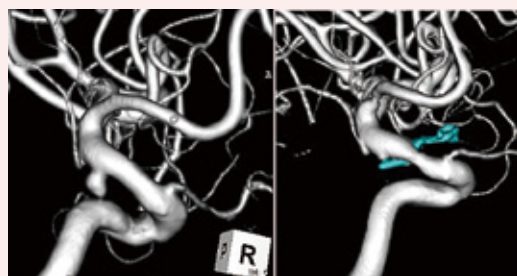

超高齢女性、突然の頭痛で発症。クリッピング術で元どおりに回復、自宅退院した。

特徴 2 脳出血

原因は高血圧が最多で、血液サラサラ薬内服の方が3割を占めています。多剤内服（ポリファーマシー）や腎機能低下のある方は要注意です。局所麻酔、ナビゲーション下での内視鏡血腫除去を導入し、早期リハビリの開始、在院日数の短縮に一定の効果をあげています。

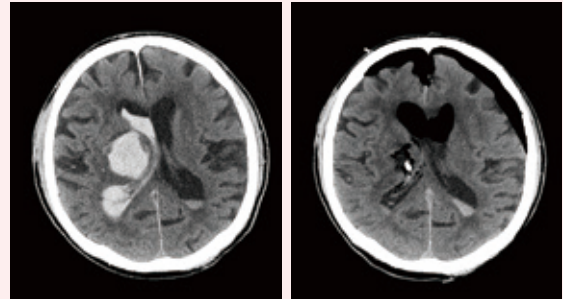

高齢男性。心房細動で抗凝固薬内服中に出血(左)。内視鏡で除去(右)。

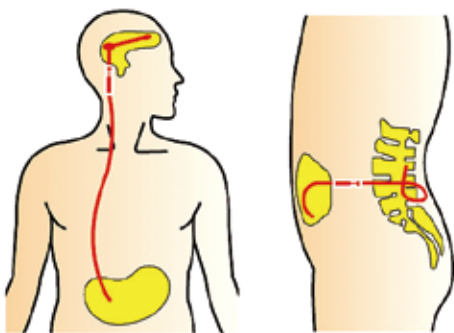

脳室-腹腔シャント (V-Pシャント)

腰椎-腹腔シャント (L-Pシャント)

特徴 3 正常圧水頭症

脳に水(髄液)が溜まって、歩行障害、認知症、尿失禁をきたす病気です。症状は余分な髄液を腹部に流す手術(シャント術)で改善します。原因不明を「特発性」と呼び、認知症の約5%を占めると言われています。

当科では超高齢でも、できるだけLPシャントで対応しています。LPシャント(右)は、従来法(VPシャント、左)と比べ、髪を切らなくて良い、脳出血のリスクがない、傷が小さい、痛みが少ないなどのメリットがあります。

特徴 4 痛みに対する脊髄硬膜外刺激療法

脳卒中や首腰の術後に、神経の傷が原因でふつうの鎮痛剤が効かない痛み(神経障害性疼痛)が生じます。当科では腰部から神経(脊髄)の背側に電極を入れ、電気刺激で痛みを緩和する治療を導入しています。試験的留置で改善すれば、本留置します。いずれも局所麻酔下に可能で、保険診療です。がん性疼痛や足の虚血性疾患にも応用可能です。

刺激装置(矢頭)からリード線で(矢印)脊髄に微弱な電気信号を与え、腰痛・下肢痛を軽減します



外来担当医一覧表 令和3年1月1日現在

【初診受付時間】 午前8時30分～11時00分

※特殊外来及び午後外来は、予約が必要です。なお、急患については、終日受付します。
担当医は都合により変更となる場合がありますのでご了承願います。

診療科目		月	火	水	木	金	備考
内科	初診	北川	北	新屋(あらや)/周藤	吉尾	栗田/圓山(えんやま)	禁煙外来:毎週火曜日(14:00~15:00)要予約
	初診(消化器)	小村	加賀谷(かがや)/杉本	朝日向(あさひな)	織田	西川	
	内分泌・代謝	圓山	栗田	圓山	栗田	塩谷	
	腎・膠原病	迫(さこ)	北川	石坂	北川	迫	
	血液	吉尾	周藤(すとう)	①吉尾 ⑥三村	周藤	山本	
	呼吸器②	岩崎			松岡	酒井	
	呼吸器⑧	北	酒井	北	新屋	新屋	
	消化器①	西川	西川	織田	加賀谷	杉本	
	消化器②	朝日向	小村	加賀谷	小村	加賀谷	
	透視	石坂	迫	迫	石坂	北川	
精神科	初診	坂井	坂井	坂井	坂井	坂井	
	一診	山村	杉盛	山村	杉盛	宮下	
脳神経内科	一診	新田	坂尻	新田	坂尻	新田	火:物忘れ外来(午前・要予約) 水:頭痛外来(午前・成人の方) 金:ふるえ外来(午前)
	二診	坂尻	清水	清水	清水	清水	
循環器内科	一診	佐伯	佐伯	加藤	小見(おみ)	小見	初診(毎日)
	二診	原田	阪上	阪上	阪上	井上	
	三診	末松	原田	井上	加藤	加藤	
	四診					平井	
小児科	一診	前馬(まえば)	酒詰(さかつめ)	太田(和)	酒詰	太田(和)	診察開始時間は9:00です
	二診	井上	神川/高桑	宮下	前馬	小幡	
	三診	腎臓				循環器	
	専門外来(午後)	夜尿	1ヶ月健診 予防接種	腎臓	乳児科健診 予防接種	膀胱造影	
		アレルギー		内分泌	神経	未熟児	
外科	一診	萱原(かやはら)	(手術日)	萱原	(手術日)	八木	外科初診 月・水・金曜日の8:30~11:00(受付時間) 月・金曜日の8:30~10:00(受付時間) 月・水・金曜日の14:30~16:00(要予約)
	二診	大西		大西		八木	
	三診			八木		宗本	
	七診	宗本		加納(かのう)		宗本	
整形外科	初診	池田(和)	納村(おさむら)	下島	高田	池田(和)	診察開始時間は9:00です 初診受付時間は11:00までです 月・水・金曜日:手術日 スポーツ外来受付15:30~16:30(要予約)
	再診	高田	池田(和)	納村	池田(和)	吉岡	
	再診		吉岡		納村		
	再診	(手術日)	高田	(手術日)	下島	(手術日)	
	再診		下島				
脳神経外科	一診	藤沢	中島	当番医	藤沢	村松	月・水・金曜日:手術日 水曜日:診察開始時間10:00~
	二診		村松		中島		
呼吸器外科	一診	太田(安)	(手術日)	太田(安)	(手術日)	太田(安)	診察開始時間は9:00です 火・木曜日:手術日
	二診	懸川(かけがわ)		懸川		懸川	
心臓血管外科	一診	(手術日)	松本	(手術日)	松本	(手術日)	診察開始時間は9:00です 月・水・金曜日:手術日
	二診		笠島		笠島		
	三診		池田(知)		池田(知)		
皮膚科	初診/再診	稲沖(いなおき)	西島	稲沖	稲沖	西島	乾癬外来:木曜日(13:30~15:30)
	再診	西島	稲沖	西島	堀井	堀井	
泌尿器科	一診	稲葉	佐藤	佐藤	佐藤	佐藤	泌尿器ストーム外来 月・水・金曜日:手術日
	二診	三輪	三輪	稲葉	三輪	三輪	
産婦人科	一診	野島	(手術日)	野島	(手術日)	野島	妊娠婦健診:午前(月~金) 助産師外来:午前(月・水・金)(要予約) 午後:助産師乳房外来(月~金)(要予約)
	二診	井村		石丸		石丸	
	三診	八十島(やそしま)		井村		八十島	
眼	産科	石丸	井村/八十島	八十島	石丸/八十島	井村	火・木曜日 午後:手術日
	一診	長田(ながた)	長田	長田	長田	長田	
耳鼻咽喉科	二診	当番医	当番医	当番医	当番医	当番医	診察開始時間は9:00です ASSR(聴性定常反応検査):月~金(要予約) 月・水・金曜日の受付時間は11:00までです 言語聴覚外来は予約制 初回に言語治療は原則としてできません
	一診	瀧口	瀧口	瀧口	瀧口	瀧口	
	二診	青木	青木	青木	青木	青木	
放射線科	一診	(手術日)		(手術日)	廣瀬	(手術日)	地域連携担当AM PM 服部 川井 清水 南 放射線治療室AM 牧野 牧野 牧野 牧野 牧野 PM 牧野 牧野 当番医 当番医 当番医 超音波 当番医 南 当番医 交替制 清水
	二診						
	三診						
	四診						
歯科口腔外科	初診/再診	能崎	当番医	能崎	当番医	能崎	初診受付時間は11:30までです
	初診/再診	丸川	(手術日)	丹保	(手術日)	丸川	
麻酔科	初診/再診	渡辺		渡辺		丹保	火・木曜日:手術日
	一診	担当医	担当医	担当医	担当医	担当医	
緩和ケア内科	二診	担当医	担当医	担当医	担当医	担当医	術前診察:午前11:00までに受付をお願いします 完全紹介予約制
	精神/身体	小室/鶴浦	小室	小室/三村	小室	小室	